# 1. Introducción al diseño de páginas web.

## 1.1. Conceptos previos.

La diferencia entre un buen diseño y algo decorativo es que la forma persiga un propósito; cualquiera que éste sea (educación, ventas, entretenimiento, información, etc.), necesita ser definido claramente para que el diseño tenga éxito.

La fase de definición cubre tres áreas:

1. Identificar la audiencia.
2. Evaluar el contenido y su organización.
3. Diseñar la estructura o la arquitectura

Una página web en HTML (lenguaje de programación objeto) se conforma de otras muchas páginas unidas entre sí por enlaces o links, explicados más adelante en este mismo manual.
Un ejemplo de mapa web una vez plasmado en la página sería el siguiente:

Finalizado el proceso de definición, es el momento de ponerse manos a la obra, de pensar en el aspecto que queremos que tenga nuestra página, cómo estarán organizados los menús, etc.

## 1.2. La organización de una presentación web.

Se realizará un boceto inicial del aspecto que tendrá la página Web. Al hacer esto, se estará reflexionando acerca de la mejor forma de estructurar la información, de modo que se facilite la navegación a los usuarios que accedan a la página, sino que también se facilitará el trabajo en el caso de tener que realizar futuras revisiones y modificaciones.
Pautas a seguir:

## 1.2.1. Objetivos.

Fijar qué objetivos se quiere alcanzar a través de la página Web que se va a crear. Esto ayudará a definir contenidos claros, ordenados en una secuencia lógica y necesarios para la página, eliminando la confusión y la presencia de contenidos innecesarios.

Cualquier objetivo es válido siempre y cuando esté argumentado y sea coherente con los objetivos de la empresa o de la persona que quiera publicar la página. Algunos ejemplos de objetivos podrían ser:

1. Obtener 250 contactos comerciales en seis meses.
2. Ofrecer a los clientes una herramienta de selección de productos.
3. Impactar al usuario con una web atractiva.
4. Vender nuestro producto directamente desde internet para ahorrar en costes de producción.

Un aspecto que hay que tener en cuenta a la hora de definir los objetivos es que, aunque HTML es un lenguaje básico y de imprescindible conocimiento para ser diseñador de páginas web, sus herramientas son limitadas y no ofrecen las prestaciones que poseen otros lenguajes para proveer información de la forma más efectiva y para dotar de interactividad a la página. No obstante, si no dominamos su sintaxis podemos estar seguros de que nuestro conocimiento sobre diseño de páginas web no será completo.
La definición de objetivos evitará inconvenientes como diseñar una web pensando en los clientes, para después descubrir que sólo la visitan “extraños”, o bien, un diseño muy espectacular e innovador, cuando lo único que se pretende es que la persona deje sus datos de email para enviarle ofertas concretas, etc.

¿Cómo puede el hecho de tener en cuenta los objetivos ayudar en el diseño y en la eficiencia de la página? Si por ejemplo uno de los objetivos es reducir en un 20% el coste de selección de personal publicando ofertas de empleo en la página, debemos colocar esa sección muy a la vista del visitante o, de lo contrario, poca gente pulsará el link y los costes seguirán siendo similares.
O bien, si nuestro objetivo es dar a conocer que el primer disco de nuestra banda de rock ya está a la venta, este apartado debería ser el protagonista de la página de inicio.

## 1.2.2. Contenidos.

Una vez definidos los objetivos, hay que organizar el contenido de la página por temas o secciones que se ajusten a los objetivos, estableciendo epígrafes o secciones de modo que la información relacionada sea fácilmente localizada por parte del usuario. Un boceto en papel, aunque simple, es un buen recurso:

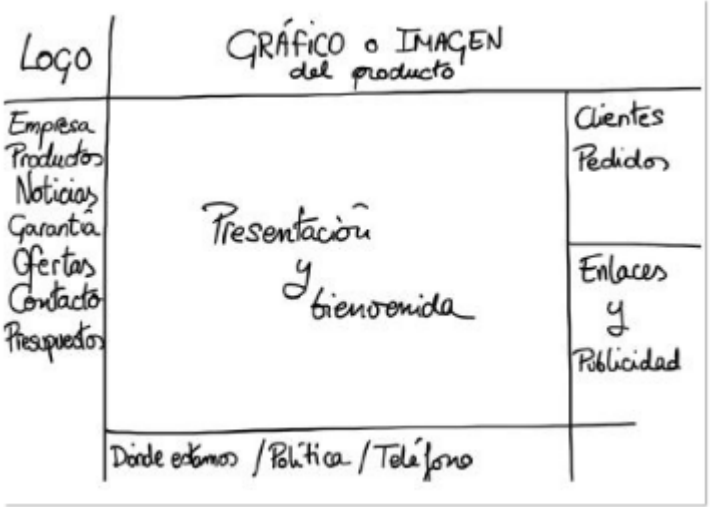


Es conveniente que la información que presente la página en pantalla no sea muy extensa. En este sentido, es útil organizar la información en apartados o crear enlaces, por ejemplo palabras relevantes que conectan con información relacionada. En este caso, lo correcto sería agrupar los subtemas bajo un encabezado algo más general.

Además, los contenidos para la web pueden ser gráficos, multimedia o simplemente texto. Se considera que estos son buenos contenidos para la web si cumplen lo siguiente:

1. Están concebidos para Internet.
2. Se ajustan a los objetivos del sitio.
3. Dan respuesta a las necesidades y tareas del usuario.
4. Tienen una buena producción.
5. Respetan los estándares y la accesibilidad Web.

En cuanto al texto, en la mayoría de los casos éste es el protagonista del sitio. La resolución de las pantallas, el tiempo promedio por página, la ruptura en la linealidad del sitio y, sobre todo, el poder de determinación del usuario, exigen la escritura de textos que permitan una lectura rápida. Por supuesto,
un buen diseño tipográfico ayudará a la eficiencia en la lectura.

## 1.2.3. Revisión de los objetivos.

Finalmente, y antes de empezar a trabajar en la presentación web, hay que analizar si lo que se ha plasmado en el mapa de la web cubre los objetivos que se plantearon al principio. Si no fuese así, habrá que replantear tanto la información como la estructura de la presentación Web.
HTML, CSS, JavaScript, SQL, etc., son lenguajes de programación a tener en consideración a la hora de revisar los objetivos, puesto que son el “sistema nervioso central” de nuestra página. Hay que asegurarse de que el lenguaje elegido se ajusta a los objetivos planteados y al tipo de diseño elegido en el prototipo. Por ejemplo, si nuestra pretensión es insertar un catálogo de productos procedente de una base de datos, HTML no sería suficiente.
Testear los objetivos es una de las maneras más efectivas de sacar el mayor partido a la página sin gastar demasiado de entrada.
Por otra parte, es conveniente que los objetivos se ajusten a lo que sería una página “fácil de usar”, es decir, tener lo que en el mundo de Internet se denomina usabilidad, para lo cual deben respetar los siguientes requisitos en la página:

1. Facilidad de retentiva
2. Sencillez de aprendizaje
3. Eficiencia en el uso
4. Prevención de errores y recuperación
5. Satisfacción del visitante

Si a priori nuestro boceto resulta ajustarse a los objetivos fijados, es porque el diseño de la arquitectura realizado previamente puede ser válido.

## 1.3. Introducción al lenguaje HTML.

HTML es un lenguaje artificial que los ordenadores son capaces de interpretar y diseñado para que los programadores redacten instrucciones que los navegadores ejecutan para originar la página web. Es decir, HTML es un lenguaje de programación, o un "idioma que la máquina entiende y procesa para dar una respuesta".
Las siglas de HTML significan HyperText Markup Language (lenguaje de marcas de hipertexto). El hipertexto en una computadora es texto que posee referencias (hipervínculos, links o enlaces) a otro texto. Para simplificar podemos decir que el hipertexto es aquel texto que pulsamos con el ratón del ordenador y nos conduce a otro texto cuando utilizamos Internet. Pero además de texto, puede estar formado por tablas, imágenes u otros elementos.
En enero de 2008, W3C (World Wide Web Consortium, consorcio internacional que produce recomendaciones para la World Wide Web) publicó un borrador de la versión 5.0 de HTML, lo que ellos mismos llaman el futuro del contenido web. Algunas de las nuevas características son los APIs para dibujar
gráficos en dos dimensiones, incorporar y controlar contenido de audio y vídeo, mantener constante en la parte del visitante el almacenamiento de datos y ofrecer a los usuarios la edición de documentos de forma interactiva.
En esencia, HTML sirve para estructurar documentos (títulos, párrafos, listas, etc.), pero no describe la apariencia o el diseño de un documento sino que ofrece las herramientas necesarias para dar formato, según la capacidad del servidor web en el que se almacenan las páginas web y la capacidad del navegador (tamaño de la pantalla, fuentes que tiene instaladas, etc.). Por esta razón, y para no caer en la frustración si el aspecto no es el que se preveía, no se debe diseñar los documentos basándolos en cómo se muestran
en el navegador, sino que hay que centrarse en proporcionar un contenido claro y bien estructurado que resulte fácil de leer y entender.

El lenguaje HTML tiene dos ventajas que lo hacen prácticamente imprescindible a la hora de diseñar una presentación web: su compatibilidad y la facilidad que plantea su aprendizaje debido al reducido número de etiquetas en las que se apoya.

## 1.4. Primeros pasos.

Lo primero que hay que saber antes de comenzar a programar en HTML es lo siguiente:

1. Para escribir el código sólo es necesario un editor de texto básico como el bloc de notas de Windows, Gedit de Linux o WordPad.
2. Para poder ver el resultado es necesario tener instalado un navegador web como Internet Explorer, Safari o Mozilla.

**Importante**
El código escrito en el editor de texto se guardará en formato *.htm o *.html, lo cual dará como resultado un archivo que ya puede ser abierto con el navegador.

Una vez guardado el archivo como *.html, no hay que guardar el archivo de texto. Para modificar el código sólo hay que abrir el archivo *.html y, en el menú “Ver” del navegador, abrir la opción “Código fuente”.

Se abrirá el archivo de texto donde se puede modificar el código y guardarlo una vez modificado. Para ver si el resultado es adecuado, se actualiza la página pulsando la tecla F5, o bien, pulsando el botón del navegador “Actualizar”. Si los cambios son correctos, aparecerán en la página. Si no lo son, es que no hemos escrito bien el código o no lo hemos guardado.

## 1.5. La sintaxis del lenguaje HTML.

La sintaxis de un lenguaje de programación son las reglas que indican cómo realizar las construcciones del mismo. La sintaxis de HTML consiste en etiquetas, atributos y los elementos que conforman la página, tanto el texto como las imágenes, tablas, gráficos, etc. Esto llevado a la práctica, se plasma en comandos como el siguiente:

```
<etiqueta> elemento afectado </etiqueta>
```

La primera etiqueta activa la orden y la última, que es la misma que se sitúa al principio pero precedida por el signo /, la desactiva. No todas las etiquetas tienen principio y final, pero sobre esto se profundizará en temas posteriores. Para aclararlo más aún, la orden estará entre corchetes y todo aquello que se encuentre entre la primera etiqueta y la etiqueta de cierre. Lo que está entre corchetes no aparecerá puesto que es la instrucción. Por ejemplo, para insertar un fragmento de texto tendríamos que escribir en el Bloc de Notas lo siguiente:

```
<font> Este sería el texto que aparecería en la página web </f
```

La primera etiqueta  y la de cierre  no aparecerían, son la orden, que en este caso dan la instrucción de insertar texto. Vamos a verlo más claramente en el ejemplo:

```
<html>
    <title>Mi primera pagina</title>
    <center><h1>Mi primera página</h1></center>
</html>
```

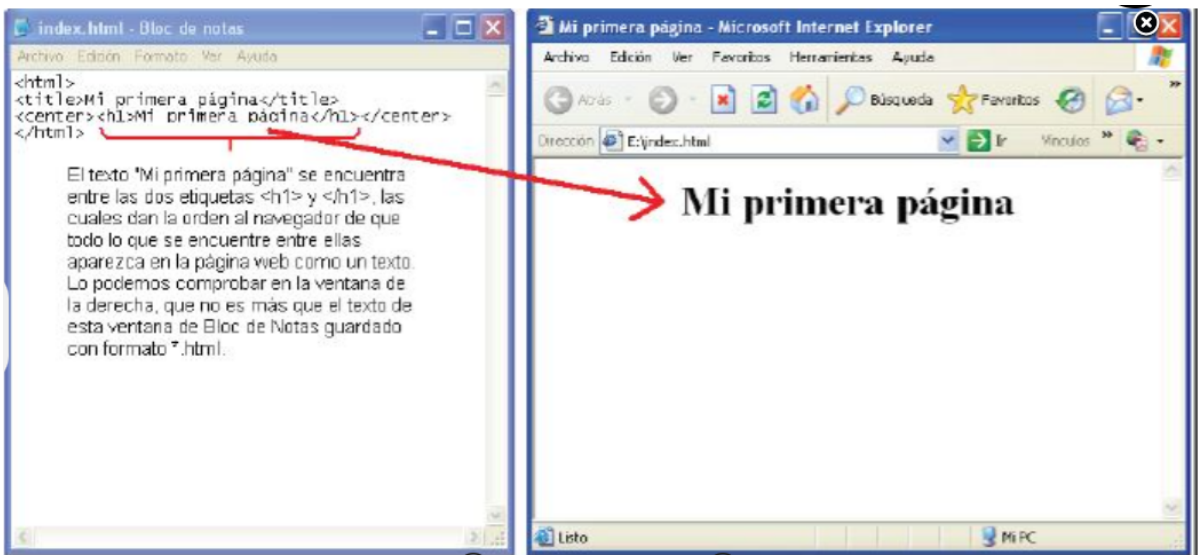


Entre otras cosas, HTML permite realizar las siguientes operaciones:

1. Agregar fondos al documento y definir el color del texto.
2. Establecer el tamaño (entre 1 y 7 puntos), color y tipo de fuente. El tipo de fuente que aparece en el documento dependerá de si la tiene instalada el usuario que accede a la web. De ahí que se utilicen fuentes que habitualmente se encuentran instaladas en todos los navegadores.
3. Definir enlaces, también denominados hipervínculos o links, entre documentos y relacionar distintas fuentes de información.
4. Definir líneas horizontales de separación del texto, definir párrafos y centrar el texto.
5. Resaltar el texto (negrita, cursiva, superíndice, subíndice, etc.) y definir el aspecto del texto en función de su contenido (dirección de correo, código de ordenador, etc.).
6. Uso de listas numeradas y de viñetas. Utilizando imágenes se puede definir cualquier tipo de viñeta.
   Inclusión de imágenes en formato GIF, JPEG o PNG. Las imágenes permiten conseguir algunos efectos interesantes como fuentes de un formato especial, inclusión de cuadros u organigramas, crear imágenes sensibles o mapeadas e imágenes dinámicas, etc.
7. Inserción de ficheros multimedia o secuencias de vídeo.
8. Definición de tablas. Un uso apropiado de las tablas permite colocar el texto en columnas, establecer alineaciones más avanzadas de textos y gráficos. En definitiva, aplicar opciones más espectaculares de presentar el texto y los gráficos.
9. Uso de formularios. Los formularios permiten al usuario enviar información, como por ejemplo la respuesta a una encuesta, comentarios, consultas a un interfaz de búsqueda o base de datos, etc.

**Términos importantes:**

1. **ARPA**: El programa del Departamento de Defensa Estadounidense que desarrolló una red descentralizada, la base de Internet.
2. **www**: Nueva forma de interactuar con Internet usando hipertexto inventada en el CERN de Suiza.
3. **IRC**: Protocolo de conversación en tiempo real.

4. **TCP-IP**: Sistema de protocolos en los que se basa Internet, permitiendo la comunicación entre los equipos conectados.

## 1.6. Editores y convertidores.

Herramientas que sustituyen al Bloc de Notas y demás editores de texto, fáciles de utilizar y que permiten crear páginas web de forma intuitiva. Aportan prestaciones como por ejemplo, colorean el código para que a la hora de  buscar alguna etiqueta o revisarlo.
Estas herramientas permiten crear un código inicial que después puede ser depurado u optimizado,
para lo cual se necesita un amplio conocimiento del código HTML.
Algunas de las herramientas editoras y convertidoras de código HTML más utilizadas: Adobe Fireworks, Adobe Dreamweaver, Microsoft Expression Web y HTML Kit.

Existen dos tipos de software y que depende de nuestras preferencias o necesidades la decisión a tomar.

1. Programas **WYSIWYG** (what you see is what you get, del inglés “lo que ves es lo que obtienes”).
   Estas aplicaciones realizan la página de manera visual, es decir, se va arrastrando los elementos que conformarán la página a un espacio de trabajo de manera que el resultado final se va diseñando como si se tratara de un collage. El código fuente está disponible para el usuario por si quiere optimizarlo, depurarlo o modificarlo. En este grupo estaría **Adobe Dreamweaver**.
2. Editores de código en los que el programador va escribiendo las líneas de código con la opción de ir comprobando el resultado en otra ventana o panel. Poseen múltiples prestaciones y suelen trabajar con numerosos lenguajes de programación. En este grupo estarían Microsoft Expression Web y HTML Kit.

Hay desarrolladores que piensan que elegir un programa WYSIWYG no es muy profesional porque ensucian el código y hay que estar depurándolo a menudo, y otros que opinan que son mucho más rápidos, intuitivos y atractivos.
En la lectura de este manual, se recomienda la utilización del Bloc de Notas porque permite una asimilación y compresión del código HTML imprescindible para su posterior dominio.

Ideas clave

1. Antes de comenzar a crear una página web lo más conveniente es detenerse a pensar en el propósito de la misma y en la audiencia que la va a visitar, fijarse unos objetivos y evaluar los contenidos.
2. Los objetivos deben ajustarse a lo que sería una página “fácil de usar”, es decir, tener usabilidad, para lo cual deben respetar principios como la facilidad de retentiva, sencillez de aprendizaje, eficiencia, prevención de errores y satisfacción del visitante.
3. HTML es un lenguaje de programación de páginas web básico pero imprescindible para los programadores. Su funcionamiento se basa en el uso de etiquetas que dan las instrucciones necesarias al navegador para que interprete cómo debe mostrar los elementos en la página.
4. El código HTML es escrito por el programador en un editor de texto. Este texto es guardado como un documento con la extensión *.html, lo cual lo convierte en un archivo que se puede abrir con el navegador.

5. El software disponible en el mercado para programar en HTML puede ser de dos tipos: WYSIWYG, para realizar la página visualmente y los editores de código, los cuales dan el resultado de la página según se va escribiendo las líneas de código.
6. El HTML se transmite a través del protocolo http.
7. El lenguaje HTML usa como elemento básico las etiquetas.
8. Además de texto normal también incluye elementos multimedia pero sobre todo enlaces que permiten saltar a otros documentos.
9. El elemento básico que usa el HTML se modifica a su vez por los atributos.

# 2. El texto

## 2.1. Introducción.

Desde el punto de vista del programador o diseñador, un documento HTML debe considerarse desde “dos frentes”: lo que el navegador ve (el código fuente) y lo que los visitantes ven (que es lo que el navegador muestra). El código fuente son las instrucciones que el programador da al navegador y que éste interpreta en el resultado final que es la página web propiamente dicha.
La instrucción u orden que el programador le da al navegador se llama **etiqueta**.
Esto significa que un archivo HTML está compuesto de muchas etiquetas además de otros elementos. La manera de hacer saber al navegador qué es y dónde se encuentra una etiqueta es encerrando ésta entre el símbolo < y el símbolo >.

Las etiqueta no la mostrará en el navegador puesto que es la instrucción, no el objeto sobre el que se aplica la instrucción. El navegador buscará en su propio “diccionario” lo que significa esta etiqueta. Si
puede interpretarla, seguirá las instrucciones que ésta le indica como corresponde; si no puede interpretarla seguirá otras instrucciones, por ejemplo, saltándosela, o bien, mostrándola en el navegador tal y como fue escrita por el programador. Esto sería un fallo de programación como el que podemos ver a
continuación.
https://campustorrejon.formacampus.com/Herramientas/Scorm/Consumo/ScormPlayer.aspx?OcultarMenu=1&IdUsuarios=1284...

Para que todo esto sea posible, el navegador y el programador deben hablar el mismo idioma, se trata del protocolo HTTP.
El protocolo HTTP se utiliza para que haya comunicación entre el ordenador del usuario (cliente) y el servidor. Está basado en el envío de comandos y respuestas en texto ASCII, si bien cada tipo de contenido enviado (archivo en formato HTML, imágenes en diversos formatos, documentos en formato PDF, etc.) se enviará tal cual está almacenado en el servidor.

La manera de indicar al navegador que el documento que va a abrir está en HTML será utilizando la etiqueta al principio del documento y al final. Ésta identifica al documento como uno del tipo HTML e indica el comienzo del mismo. Todo el código del documento debe estar encerrado dentro de las etiquetas (en el formato de inicio y cierre de etiquetas). Esto siempre tiene que ser así.

```
<html>
</html>
```

## 2.1.1. Insertar texto.

Es conveniente crear una carpeta nueva donde se vaya guardando el conjunto de archivos que componen la página, imágenes, fondos, etc. En principio, por una parte estará el archivo con extensión *.html que es la página web propiamente dicha y por otra, el resto de archivos.
Tenemos dos opciones para hacer que aparezca un texto en la página web: escribiéndolo sin más, o bien, encerrándolo entre dos etiquetas específicas para darle formato. No hay que olvidar escribir las dos etiquetas explicadas anteriormente,  y . Si escribimos el texto tal cual, ocurrirá lo siguiente:

```
<html>
Hola, esta es mi primera página.
</html>
```

Lo guardamos en formato *.html y abrimos el archivo resultante que en este caso hemos llamado "index.html". El nombre index indica al navegador que ese archivo es la página de inicio, es decir, la primera que se abrirá cuando el usuario teclee la dirección URL.
El resultado será el siguiente:

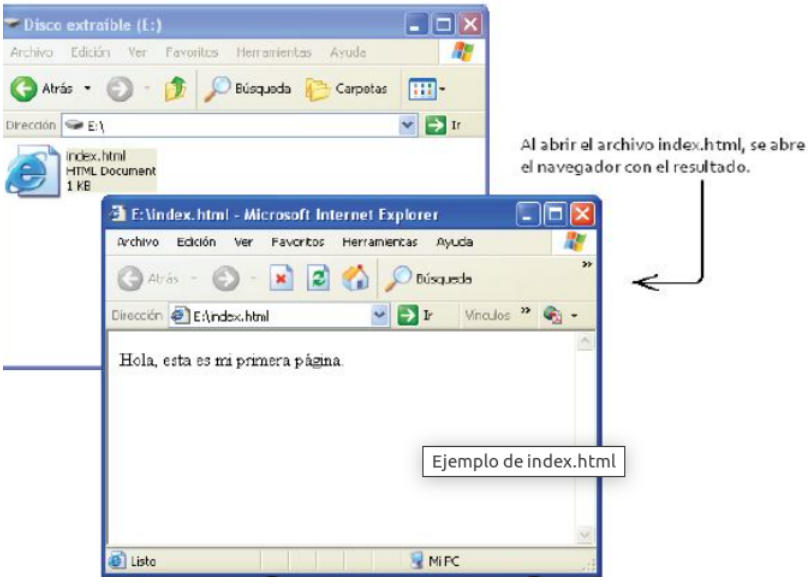


Como se puede observar, el texto aparece, pero no es posible darle color, tamaño, formato, etc. Si por ejemplo queremos escribir una palabra subrayada, de color rojo, con un tamaño específico,etc. debemos usar las etiquetas que dan formato al texto.

## 2.1.2. Estructura básica del documento.

Antes de empezar con el formato de texto hay que conocer las etiquetas

, y .

Son las dos etiquetas que describen , junto con la etiqueta , la estructura general de un documento y dan una información sencilla sobre él. No afectan a la apariencia del documento y solo interpretan y filtran los archivos HTML.

```
<head></head>
Especifica la cabecera del resto del archivo. Son pocas las
etiquetas que van dentro de ella, destacando la del titulo
<title></title> que será utilizado por los marcadores del na-
vegador e identificará el contenido de la página. Solo puede
```

```
haber un título por documento, preferiblemente corto aun-
que significativo, y no caben otras etiquetas dentro de él.
Más que materializar código, la etiqueta <head></head> en-
globa una serie de sentencias a modo de cabecera como
son por ejemplo, el título de la página o los enlaces a archi-
vos externos como hojas de estilo css. También se incluyen
en ella las famosas etiquetas <meta> que emplean muchos
buscadores para relacionar el tema de la web. Más que una
zona de declaración y muestreo se puede decir que es una
zona de "globalización de entidades" que representa deter-
minados aspectos del sitio que no están íntimamente rela-
cionados con su contenido.

<title></title>
El navegador interpreta el title (título) de cada página y lo
muestra en la parte superior, en el borde de la pantalla, junto
con el icono del programa (Firefox, Explorer, etc.), es decir,
en la barra de título. Con respecto a los buscadores, por
ejemplo Google, es muy importante, puesto que es el título
que asigna en los resultados de la búsqueda, si definimos un
buen "title", éste será el que aparezca en el resultado del
buscador y la persona que está viendo los resultados quizás
acceda a nuestra página por tener un buen título. La eti-
queta <meta> también se encarga de ello, pero la veremos
más adelante.

<body></body>
Encierra el resto del documento, el contenido.
```

Es recomendable escribir cada orden en un renglón del editor de texto para que después sea más cómodo encontrar alguna etiqueta o cualquier elemento.

## 2.2. Dar formato al texto.

En html no ocurre como en los procesadores de texto o en los programas WYSIWYG. Si queremos que el texto aparezca en negrita, en algún determinado color, o bien, subrayado, hay que especificarlo en el código encerrando dicho texto entre etiquetas.
En este apartado se incluyen las etiquetas que van a variar el aspecto del texto en el documento.

```
<p>: se utiliza para definir un párrafo. Cada vez que aparece esta etiqueta
significa que en el resultado aparecerá una línea en blanco entre el texto
anterior y posterior a la etiqueta. Se puede colocar al comienzo del párrafo o
bien escribir el párrafo entre las etiquetas <p>...</p>. Esta segunda opción es
la más recomendable para evitar las posibles diferencias entre Netscape e
Internet Explorer.

<br>: indica que el siguiente texto va a empezar a escribirse en la siguiente
línea, sin dejar líneas en blanco entre texto y texto. Puede aplicarse cuantas
veces se desee. Antes de conocer el resto de las etiquetas, es conveniente
conocer las diferencias existentes entre estas dos etiquetas expuestas: <br> y
<p>. La peculiaridad de la etiqueta <br>
```

```
frente a la etiqueta <p> es que mientras la primera es acumulativa, es decir se
pueden escribir todas las etiquetas <br> que se desee para obtener un punto y
aparte tradicional por cada una de ellas, sin embargo si se colocan varias
etiquetas <p> seguidas, el navegador lo interpretará como una sola etiqueta <p>
ignorando las demás.

<center></center>: centrará todo elemento que se encuentre entre su apertura y
cierre (imágenes, tablas, párrafos,hipertextos,etc).

<pre></pre>: muestra un texto con el formato propio del código fuente, es decir,
obliga al navegador a visualizar el texto tal y como ha sido escrito en el editor
de código. Por tanto esta directiva hace que se respeten los espacios en blanco,
así como los retornos de línea. Existe un problema en cuanto a los retornos de
carro, y es que si no se incluyen estos específicamente en el documento fuente,
no se harán efectivos en el documento final, produciendo así una línea más larga
de lo esperada.

<b></b>: convierte el texto en negrita. La etiqueta <strong></strong>
hace lo mismo.
<i></i>: establece el texto en cursiva. La etiqueta <em></em> hace lo
mismo.
<u></u>: subraya el texto.
<tt></tt>: presenta el texto en modo teletipo, es decir, introduciendo un
espacio entre todos los caracteres.
<big></big>: agranda el texto un punto.
<small></small>: reduce el tamaño del texto un punto.
<sub></sub>: coloca el texto a modo de subíndice.
<sup></sup>: coloca el texto a modo de superíndice.
<s></s>: tacha el texto. Las etiquetas <del></del> y <strike></strike> ha-
cen lo mismo.
<hx></hx>: introduce el texto como un encabezado. Se puede conse-
guir varios tamaños de texto. De mayor tamaño a menor tamaño las etiquetas serían
<h1></h1>, <h2></h2>, <h3></h3>, <h4></h4>, <h5></h5> y <h6></h6>.
<bdo></bdo>: escribe el texto al revés.

<blockquote></blockquote>: sirve para insertar una cita, por ejemplo la frase
célebre de un escritor. Inserta dos saltos de línea y aplica una sangría al texto
al que afecta. Hace lo mismo que la etiqueta <cite></cite>.
<dfn></dfn>: sirve para insertar una definición. Establece el texto en cursiva.
<footer></footer>: coloca el texto como un pie de página.
<header></header>: coloca el texto como un encabezado.

<ins></ins>: sirve para insertar texto en adición al resto del documento.
Se suele utilizar para actualizar fechas, citas, etc. Esta etiqueta subraya el
texto.
<marquee></marquee>: sirve para conseguir texto en movimiento, el cual aparecerá
desplazándose, por defecto, de derecha a izquierda.
```

En el siguiente ejemplo puede comprobarse el código fuente escrito en el Bloc de Notas y el resultado en el navegador.

index.html - Bloc de notas

Archivo Edición Formato Ver Ayuda

```
<html>
<head>
<title>Mi primera página</title>
<h2>Mi primera página</h2>
</head>

<body>
<header>Este texto sería el encabezado.</header>

<p>En este ejemplo se pretende demostrar, si no todas, al menos la mayoría de
las etiquetas explicadas en este apartado, cada sección de texto afectado
está encerrado entre las dos etiquetas correspondientes, la de apertura y la
de cierre. Éste sería el párrafo, por eso delante de la primera palabra y
detrás de la última aparecen saltos de línea.
</p>

<pre>Este texto aparecerá tal y como se
escribió en el Bloc de Notas. Si en el Bloc de
Notas insertamos un salto de línea con el
botón Enter, en el navegador también aparecerá
ese salto de línea.</pre>

<b>Este texto aparecerá en negrita</b><br>

<i>Este texto aparecerá en cursiva</i><br>

<u>Este texto aparecerá subrayado</u><br>

<tt>Este texto aparecerá con espacios entre los caracteres</tt><br>

<big>Este texto aparecerá más grande</big><br>

<small>Este texto aparecerá pequeñito</small><br>

<s>Este texto aparecerá tachado</s><br>

<footer>Este texto será el pie de página</footer>

</body>
</html>
```

Después de guardar este código con el nombre index.html, abrimos el archivo resultante y aparecerá lo siguiente:

Mi primera página - Microsoft Internet Explorer

Archivo Edición Ver Favoritos Herramientas Ayuda

Atrás Búsqueda Favoritos

Dirección E:\index.html Ir Vínculos

# Mi primera página

Este texto sería el encabezado.

Resultado de abr

En este ejemplo se pretende demostrar, si no todas, al menos la mayoría de las etiquetas explicadas en este apartado, cada sección de texto afectado está encerrado entre las dos etiquetas correspondientes, la de apertura y la de cierre. Éste sería el párrafo, por eso delante de la primera palabra y detrás de la última aparecen saltos de línea.

Este texto aparecerá tal y como se
escribió en el Bloc de Notas. Si en el Bloc de
Notas insertamos un salto de línea con el
botón Enter, en el navegador también aparecerá
ese salto de línea.

**Este texto aparecerá en negrita**

*Este texto aparecerá en cursiva*

Este texto aparecerá subrayado

Este texto aparecerá con espacios entre los caracteres

**Este texto aparecerá más grande**

Este texto aparecerá pequeñito

~~Este texto aparecerá tachado~~

Este texto será el pie de página

Listo Mi PC

## 2.3. Introducción a los atributos.

Las etiquetas de html pueden incluir atributos, sos atributos son elementos de las etiquetas que pueden
proporcionar ciertas características a un texto, imagen, etc. (por ejemplo, altura, ancho, color, etc.).
Los atributos van insertos dentro de la etiqueta de inicio o de apertura y llevan inmediatamente detrás el signo de igual ("=") con los valores de dichos atributos.
HTML no distingue entre mayúsculas y minúsculas, por eso, cuando es importante hacerlo, cosa que puede ocurrir con los valores de algunos atributos (por ejemplo, nombres de ficheros), es preciso encerrar el valor entre comillas dobles (""). El punto y coma que sigue al atributo se usa para separar los diferentes comandos de estilo. Más tarde volveremos a tratar sobre este tema.
En este ejemplo la etiqueta indica que el elemento afectado será el texto "Hola" y que además aparecerá en la página en color rojo. Más adelante veremos cómo a esta etiqueta también se le pueden añadir atributos de cambio de fuente tipográfica, de tamaño, etc.

Hay etiquetas a las que se le puede añadir un atributo, pero hay otras que no, como es el caso de , ya que un texto en negrita es simplemente un texto en negrita y no tiene parámetros que ajustar.
Al igual que existen muchas etiquetas, existen también muchos y distintos atributos. Algunos están pensados a la medida para una etiqueta en concreto, mientras que otros se pueden usar para muchas etiquetas diferentes.
Por el contrario, algunas etiquetas sólo pueden contener un tipo de atributo mientras otros pueden contener muchos.
Los atributos para las etiquetas de texto tratadas en el apartado anterior serían los siguientes:

| Etiqueta | Atributo | Resultado |
|---|---|---|
| <p> | align="right" | Alinea el párrafo a la derecha |
| | align="center" | Centra el texto de cada renglón |
| | align="left" | Alinea el párrafo a la izquierda |
| | align="justify" | Redistribuye el texto para justificarlo |
| | dir="rtl" | Direcciona el texto de derecha a izquierda |
| | dir="ltr" | Direcciona el texto de izquierda a derecha |

| Etiqueta | Atributo | Resultado |
|---|---|---|
| <marquee> | behavior="slide" | El texto se desliza de derecha a izquierda y al final de la ventana se detiene |
| | behavior="scroll" | El texto se desliza de derecha a izquierda y reaparece otra vez por la derecha |
| | behavior="alternate" | El texto se desliza alternando la dirección de derecha a izquierda y de izquierda a derecha |
| | direction="left" | El texto se desliza de izquierda a derecha |
| | direction="up" | El texto se desliza de abajo a arriba |
| | direction="down" | El texto se desliza de arriba a abajo |
| | scrollamount="number" | El valor number sería un número del 1 al 20 para determinar la velocidad de desplazamiento |

## 2.4. La etiqueta .

La etiqueta  define qué características tendrá el texto que aparezca en la página, ya sea la fuente tipográfica, el color o el tamaño. Para poder formatear un texto con esta directiva, habrá que encerrarlo entre las dos etiquetas y añadirle el atributo correspondiente:

| Etiqueta | Atributo | Resultado |
|---|---|---|
| <font> | face="nombre_caracter" | Cambia la fuente tipográfica del texto |
| | color="nombre color" | Cambia el color de la fuente |
| | color="#XXXXXX" | Cambia el color de la fuente |
| | size="valor" | Cambia el tamaño de la fuente |

El atributo "face" se refiere a las fuentes tipográficas instaladas en el ordenador, las cuales se suelen encontrar, si estamos utilizando Windows, en la carpeta FONTS, donde se encuentran todos los archivos con extensión *.ttf y que conforman cada una de las fuentes tipográficas instaladas en el ordenador. Por tanto, si quisiéramos instalar una nueva fuente, tan sólo hay que

copiarla y pegarla en esta carpeta: C:WINDOWSFonts.

**Recuerda**: Es muy importante recordar que si el ordenador del visitante no tiene instalada la fuente utilizada en la etiqueta font, ésta no aparecerá en su navegador, será sustituida por otra.

En el siguiente ejemplo se puede ver claramente el resultado de la utilización de esta etiqueta con el atributo “face”:
En cuanto al tamaño, el atributo que lo define es “size”. El valor puede ser un número desde el 1 hasta el 7.

```
<font size=1>Hola</font>
<font size=2>Hola</font>
<font size=3>Hola</font>
<font size=4>Hola</font>
<font size=5>Hola</font>
<font size=6>Hola</font>
<font size=7>Hola</font>
```

Por último, el atributo “color” que, como su propio nombre indica, modifica el color de la fuente. Como veremos, este atributo no es exclusivo de la etiqueta . Su valor puede introducirse de dos maneras, con el nombre del color en inglés, o bien, con un código hexadecimal.

```
<font color="blue">Hola</font>
<font color="#04B45F">Hola</font>
```

Hola
Hola

El primer ejemplo utiliza el valor “blue” para presentar el texto “Hola” en color azul. El segundo ejemplo utiliza el código hexadecimal, que explicaremos en el siguiente apartado.
La versión 4.0 de HTML es el estándar que, desde hace casi dos años, rige las normas del lenguaje. W3C ha desaconsejado el uso de la etiqueta en el formateo del texto en HTML. Los navegadores leen todavía esta etiqueta, pero su uso está rigurosamente prohibido por el nuevo estándar. Según HTML 4.0, la formatación del texto corresponde exclusivamente a las hojas de estilo, otro lenguaje de programación.

## 2.5. El color en HTML.

En HTML existen dos maneras de aplicar color a los objetos:

1. Utilizar el nombre del color en inglés como atributo.

2. Utilizar el código hexadecimal RGB como atributo.

En el primer caso, están disponibles guías que indican qué nombre corresponde a cada color. En el siguiente link podemos recurrir a una tabla donde aparecen los nombres de los colores en inglés:
http://es.wikipedia.org/wiki/Colores_HTML.
Según esto, algunos casos serían:
Amarillo
Magenta
Verde oliva
Rojo
Azul
Rojo oscuro
turquesa
Rosa
Naranja
Rosa oscuro
Azul marino
Marrón
Verde
Coral
Blanco
Caqui
Gris claro
Gris
Púrpura
Amarillo claro

El sistema RGB (red, green, blue) consiste en un código hexadecimal de seis cifras en el que las dos primeras representan la proporción de rojo, las dos segundas la proporción de verde y las dos terceras la proporción de azul (los colores primarios) que componen la mezcla que define el color final. Al navegador se le indica que este código es de color poniendo el signo # delante.
De esta manera se consigue una gama completa de colores.
Cada color primario toma un valor entre 0 y 255, un total de 256, con los que se consigue la gama de 16.777.216 colores distintos. En este valor hexadecimal, el rango va de 00 a FF por cada uno de ellos. El código se expresa así: #RRGGBB.

Cuando se dice que el código es hexadecimal, lo que quiere decirse es que matemáticamente está en base 16, de manera que las letras A, B, C, D, E y F también serían números. Esto es así para que una cifra no se forme con otras dos, como serían el 10, el 11, el 12, etc.
0=0, 1= 1, 2= 2, 3= 3, 4= 4, 5= 5, 6= 6, 7= 7, 8= 8, 9= 9, A= 10, B= 11, C= 12, D= 13, E= 14, F= 15
Siendo el código de la forma #RRGGBB, entonces el valor máximo de rojo sería FF y el mínimo sería 00, el valor máximo de verde sería FF y el mínimo sería 00, y el valor máximo de azul sería FF y el mínimo sería 00, Para los tres colores igual.
De esta manera, si queremos obtener los matices o tonos de un color especifico, utilizando la función está todo solucionado, así que a partir de unos 3 colores podemos crear todo un estilo para nuestra página web. Por ejemplo:

| Color | RGB |
|---|---|
| Yellow | #FFFF00 |
| Gray | #808080 |
| Purple | #800080 |
| Turquoise | #40E0D0 |
| LightYellow | #FFFFE0 |

Este código es utilizado también en otros lenguajes de programación y no sólo sirve para aplicar color a la fuente, también se usa para el color de fondo de la página, de los contornos de las tablas, etc.
Un truco para averiguar el código hexadecimal de un color es recurrir a una aplicación como Adobe Photoshop (existen otras, pero ésta es la más conocida). Photoshop tiene en su barra de herramientas una opción a través de la cual se accede a la paleta de colores en un cuadro de diálogo:

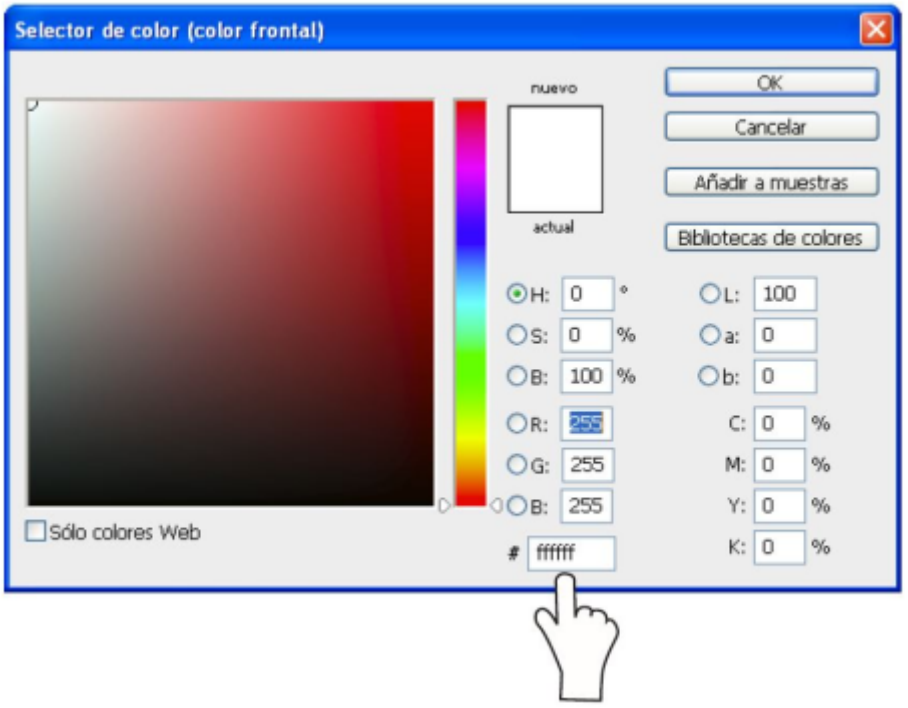


Como se puede comprobar, en la parte inferior aparece el código RGB. Sólo hay que copiarlo y pegarlo como atributo (entre comillas dobles) en la etiqueta donde lo queramos utilizar. De esta manera, si necesitamos un color exacto, podemos conseguirlo fácilmente.

## 3.1. Estructura de los enlaces.

Un documento web está compuesto por muchos archivos relacionados unos con otros componiendo la totalidad del contenido de una página web. Esta relación se lleva a cabo a través de los enlaces, links o hiperenlaces, los cuales son elementos (palabras, imágenes, etc.) que conectan unas páginas con otras, unos archivos con otros o unas partes del documento con otras.
Por tanto, una de las potencialidades más importantes del lenguaje HTML es la de poder crear vínculos de hipertexto que permiten

enlazar las páginas HTML para crear un sitio web o para relacionarlas con otras páginas de la World Wide Web y con los distintos servicios de Internet. Para poder enlazar un una página con otra, un elemento con otro, etc., se necesita saber cuál es exactamente la “dirección” del sitio donde se desea ir. Esta “dirección” puede ser una url, el nombre de un archivo o una parte del documento. La etiqueta que se utiliza para definir un hiperenlace es:
...
Los hiperenlaces tienen la particularidad de que son “pinchables”, es decir, cuando aparece un hiperenlace en un documento se podrá situar el ratón sobre él (aparecerá una pequeña mano con un dedo señalando) y pulsar para dirigirse al archivo, la parte del documento o la dirección definida en el hiperenlace.
Por tanto, y para diferenciarlos del resto del texto, los hiperenlaces tienen definido por defecto un aspecto diferente: subrayado y de color distinto al resto del texto. Este color cambia si la “dirección” a la que lleva ya ha sido visitada por el navegante.
Estos dos colores del enlace pueden definirse de manera global en el documento, con los atributos “link” y “vlink” de la etiqueta “body”. Es importante resaltar que estas dos propiedades o atributos de HTML no deben de usarse, ya que sus objetivos actualmente quedan cubiertos con el uso de CSS (Hojas de estilo), aunque se las encontrará en muchas páginas antiguas y no tan antiguas.
Sabiendo para qué se utilizan los hiperenlaces o enlaces, se verá ahora cómo indicar la “dirección” a la que se desea ir en la etiqueta de hiperenlace. Para ello se utiliza el atributo “href”.
<a href=”archivo, parte del documento o url”>texto o imagen.
La etiqueta de enlaces se utiliza también para iniciar la reproducción de un archivo de sonido o vídeo. Se verá más adelante.
https://campustorrejon.formacampus.com/Herramientas/Scorm/Consumo/ScormPlayer.aspx?OcultarMenu=1&IdUsuarios=128

INFORMACION BUSCADA EN INTERNET PARA CREAR EL EJERCICIO DE MI PRIMERA WEB

# Etiquetas HTML5 y sus funciones

Con una gran cantidad de etiquetas HTML5 disponibles hoy en día, es posible englobarlas de una manera más sencilla. Por lo que hemos creado una lista de todas las etiquetas HTML5 que son más comunes y la función que poseen. **De manera que puedas utilizarla según sea necesario.**

## Elementos iniciales

Entre los **elementos iniciales** podemos encontrar etiquetas HTML5 como:

1. , la cual permite que los navegadores comprendan que un documento se basa en HTML5.
2. , que indican la etiqueta de apertura y cierre de un documento HTML. Si se desea agregar cualquier tipo de elementos, deben estar dentro de dichas etiquetas.

## Elementos para metadatos

En el caso de los **elementos para metadatos** es posible utilizar las siguientes etiquetas:

- , que indican los metadatos respecto a un documento como los enlaces. Esta clase de información brindada sólo es visible para los navegadores.
- , la etiqueta que define el título de una web.
- , utilizada para afiliar recursos que son externos a dicho documento.
- , utilizada para poder colocar metadatos como el autor de la web o hasta su descripción. Siempre es usada para datos que no poseen una etiqueta específica.
- , funciona como medio para ingresar código CSS en el documento.

## Elementos de secciones

**Dividir una página por secciones es más que necesario para que sean visualmente atractivas y posean una estructura que los navegadores comprendan.** Es por ello que, mencionamos las versiones más comunes de etiquetas para poder crear secciones dentro de una web:

- . Incluye todo el contenido que se desee mostrar dentro de la página web.
- . Define el contenido que estará ubicado dentro de la sección de navegación de la página.
- . Permite elegir el contenido principal que posee un documento, siendo único.

- ,

  ,

  ,

  ,

  ,

  **. Permiten crear una estructura para el contenido de una página web. Son esenciales para cumplir con la correcta organización de dicho contenido.**

- . Indica la sección de un documento HTML.
- . Incluye el contenido de una página que es independiente.
- . Todo el contenido extra de una página web se incluye en estas etiquetas, pues posee poca relevancia, pero coincide con la web.
- . Incluye el contenido que irá en el pie de página.
- . Define la parte superior o cabecera de una web. En ella mayormente se encuentra el logotipo y nombre de la web, así como el menú.

## Elementos semánticos o estructurales

- . Ayuda a la creación de hiperenlaces dentro del documento HTML.
- . Con esta etiqueta se puede definir la importancia de una o más palabras, ayudando a mantener un mejor SEO. Dado que las define como más importantes.
- . Cuando se necesita dejar un comentario dentro del contenido, entonces se utiliza este tipo de etiqueta. Aunque no influye en la comprensión de un usuario por el documento, aporta información relevante.
- . Esta etiqueta define el título de una obra.

- **y** . Si se desea definir un subíndice, se utiliza . Mientras que los superíndices se definen con la etiqueta .
- . Si deseas resaltar un texto dentro de la web, esta es la etiqueta funcional.
- **.** Es utilizada en combinación con atributos como “class” o “id”, permitiendo definir una serie de características en ellos.
- **.** Cualquier salto de línea dentro de una página web requiere de esta etiqueta.

## Elementos para creación de tablas

**Si deseas organizar mejor el contenido de una página web, las tablas siempre son una buena opción.** Por lo que hemos recolectado las etiquetas HTML5 de mayor relevancia para la creación de tablas en una página web.

- . Si quieres crear una tabla para tu página web, entonces necesitas utilizar estas etiquetas y dentro de ellas encerrar al resto de etiquetas necesarias.
- . Indica el título que posee la tabla de tu web.
- . Si quieres agrupar una serie de columnas se utiliza dicha etiqueta.
- . Etiquetas HTML5 para indicar los datos que corresponden a la tabla.
- . Define las filas de una tabla, encargadas de categorizar a las columnas que la conforman.
- . Define cuáles son los bloques de filas encargados de describir todas las etiquetas que conforman las columnas.
- . Define toda la fila de celdas que posee una tabla.
- . Etiqueta que define una celda en específico de una tabla.
- . Tiene la función de definir cuál será el encabezado que posee una celda específica.

## Elementos de formularios

Las páginas web buscan interactuar con el tráfico de manera constante, por lo que necesitan de etiquetas HTML5 para formular los formularios. En este caso, **te presentamos las opciones más comunes para poder implementarlas en una web.**

- Esta es la etiqueta de apertura y cierre que incluye un formulario para una web. Todas las etiquetas que definen dicho formulario deben estar encerradas entre estas dos etiquetas.
- . Esta opción es utilizada para poder definir a un conjunto de elementos que posee un formulario web. Lo mejor es identificar a las etiquetas que puedan estar contenidas dentro de esta.
- . Etiqueta que se encarga de definir el título correspondiente a la etiqueta .
- . Etiqueta que define el título de un control que conforma el formulario.

- Gracias a esta etiqueta los usuarios poseen una introducción al formulario y resulta ser una de las más esenciales.
- . Define cualquier botón de un formulario web.
- . Etiqueta que permite la selección entre una serie de opciones que se encuentran en dicho formulario.

- . Esta etiqueta se encuentra ligada a la anterior y permite definir las opciones que estarán dentro del campo de  . En este caso, define un campo para que el usuario ingrese un texto con una cantidad máxima de contenido especificado por el desarrollador.

## Elementos multimedia

Dada la creciente necesidad de contar con una mayor cantidad de contenido multimedia dentro de las páginas web, estas etiquetas HTML5 te servirán. **Cada una de ellas te permite implementar un tipo de elemento multimedia a una web, funcionando de manera distinta.**

- . Encierra toda la música y sonido de una página web.
- . Encierra las aplicaciones externas que mayormente pueden incluir un reproductor.
- . Se encarga de definir la fuente para las etiquetas de audio y vídeo.
- . Incluye las pistas para las etiquetas de audio y vídeo respectivamente.

- . Esta etiqueta incluye un vídeo o película.

Las **etiquetas HTML5** son bastante amplias e incluyen funciones que permitirán al navegador entender el contenido de una web.

Además, definen el comportamiento de las mismas y te ayudan a poder crear una página web eficiente. **Ahora que conoces todas estas opciones, puedes utilizarlas y modificar tu web para que tenga el diseño que necesitas.**